御製官箴一卷

〔明〕宣宗朱瞻基撰

國朝典故本

聖諭

朕承大寶臨撫兆民實賴中外文武羣臣同心同力以興起治功昔舜命九官十二牧皆敎敎訓諭虞史書之夫以大舜爲君禹皐稷契輩爲之臣猶致儆如此況朕非薄敢不究心然遠臣既不得數見而又諭之近臣雖朝夕相接亦不得數以言諭因取古人箴儆之義凡中外諸司各著一篇使揭諸廳事朝夕覽觀庶幾有儆然古之君臣有交儆之道凡在位君子有以嘉謨告朕者尤朕所樂聞也箴凡三十五篇

宣德七年夏六月　日

宣宗章皇帝御製官箴目錄
都督府
吏部
戶部
禮部
兵部
刑部
工部
都察院
太常寺

太理寺
通政司
詹事府
翰林院
左右春坊
司經局
六科
光祿寺
鴻臚寺
太僕寺
國子監
欽天監
京府
行人司
錦衣衛
中都留守司
各都指揮使司
內外諸衛
各布政司
各按察司

各府
各州
各縣
王府官
鹽運司
儒學

御製官箴目錄終

都督府箴

天命

太祖興自武功海宇既寧武備寔崇

皇祖

皇考敬繼

祖武兵戎之政總以督府朕嗣大統祇率舊章居安
慮危夙夜不忘惟昔帝王咸奮武衛靖亂保民安
內攘外凡今兵衛布在四方總制于中有維有綱
惟是樞機爾司其柄宜敬念之以脩其政將有才
智士有勇銳部伍有訓儲待有備除治戎器豫戒
不虞政脩兵堅孰敢侮予爾敬念之毋忽毋怠必
壯其猷以輔予治

吏部箴

周官六卿其長太宰統治百寮以熙功載漢設選
部官置尚書有佐有屬代襲弗渝致治之本寔資
用賢甄拔簡任爾持銓衡惟敬之務公戒私善
爾勿蔽才爾勿遺必黜險邪必進忠貞用舍適宜
治由汝興苟或貿貿弗博詢采謀面而用弗究其
內玉石不分獻否莫明治之弗興亦由汝成度德
定位乃稱任使小知大受官罔不勝精爾誡鑒勵
爾正直俾子于治夙夜無斁

戶部箴

君國之道子民爲先黎庶既安邦本植焉相古地
官寔爾之職均節惠和民乃衣食賦稅有經徭役
有常民之所供舊典式張惟爾卿佐暨乃攸屬庶
幾夙夜恪謹乃服民克阜殷樹藝以蕃上下畢充
何有卒鞫惟公惟勤惟時惟允惟仁之溥而義之
盡泰之商鞅唐之宇文苛徵暴括邦以不振爾惟
鑒茲毋縱掊克毋詭于隨毋啟于豐予惟爾任爾

其懋哉尚友古人銘德不回

禮部箴

聖人立極法天出治爲治之本莫大於禮稽古伯
夷爲虞秩宗所典三禮宗伯攸同既治神人亦和
上下政本之地寔宣教化惟我
祖宗承古之道品節制度式昭禮教幽明崇卑秩乎
有序大法大經靡不備舉咨爾禮臣夙夜惟寅秉
其直清以交神明安上治民爰及四裔祇循舊章
亦義之比惟卿暨佐予汝協恭釐厥四屬于卿率
從治國去禮猶耕無耡減篤敬之以懋政事

兵部箴

部以兵名宴古司馬詰是戎兵以固華夏凡厥武臣疇過叙勳乘馬在坰考牧用審車駕輿服城戍郵驛守經制宜皆爾之職董之以卿承以衆寮箭畀維賢庶其昭昭爾宜懋茲敬其朝夕顧諟勿忘以熙庶績書有明訓儆戒無虞茲用敕寧其可弗圖怠則紊政貪則亂法毋爲泄泄毋爲沓沓職所宜爲式克慎脩福祿攸集永孚于休思古良臣鞠躬盡瘁用是作箴以勵有位

刑部箴

聖人制刑輔治弼教掌邦之禁惟仁之蹈咨爾刑部卿佐暨屬惟公乃明惟明能燭匪廉弗公勉篤于行惟敬惟慎毋忘哀矜死獄求生何昔之德移情就律何今之刻深文巧詆寃民之賊如鑑如衡刑乃弗式毒威以逞下情變聖私意以行枉直失真司命之寄毫絲罔僻罪疑惟輕庶鮮冤抑天不可違民不可罔勵不可縱應則如響往體予仁欽哉勿渝庶幾祥刑有永令譽

工部箴

虞舜之世垂若百工暨于成周乃設司空漢置水衡將作少府備物致用必謹其度我朝建官列次六卿率屬有四各底于成凡諸繕作儀品有秩辨其楛良去華就實凡厥有位宜慎其官順理而治勿苛以殘山澤之利羽毛齒革金鐵丹漆陞木與石爲所當爲毋耗于材邊所當邊毋殫其力毋縱己私縱則召釁毋澤于財澤則取敗必祇必勤必施以公百役其宜惟爾之功其懋敬哉視古仁智率厥弗愆用保祿位

都察院箴

歷代建官皆有御史任之耳目委以綱紀糾違繩

愆激濁揚清用獻嘉言惟直與明

祖宗之制有長有貳其下之屬凡十有四蒭達民隱察舉官邪必究大體毋尅毋煩必由中道毋過不及毋以貶遷毋以勢懾敦仁之存篤義之行冰霜之清松柏之貞凡爾憲臣敬慎以勗庶幾朝政肅爾以蘭姦婾絨默徒取克位職是用弛國則何賴必端諸心必濟諸已庶懋爾績庶輔予理

太常寺箴

爲國之要事神理民太常典祀式交百神昔予

祖考致嚴祀享厥有純誠故恭揚相胥丕緒思用

允迪爾祇爾輔以翼儀度必飭來盛必潔無
瞶無慢潔乎對越事神之本惟心之虔豈直臨事
平居有嚴神之鑒矣來歆來止福之歆矣民之福
矣無曰冥冥洋洋有臨汝惟懋哉其慎其欽

大理寺箴

有虞用士弼教明刑秦漢相繼廷尉是稱命曰大
理繇景之世暨于今茲一以輔治列之九卿有翼
有承鑑空衡平視獄之成簡于五辭以正刑罰維
過斯宥維義之合刑不可贖死不可赦惟爾是憑
其可不矜易簡明慎昔戒欽恤祇率弗違乃德之

吉惟官惟友惟貨惟來終遂不復乃禍之階粤昔
蘇公式敬由獄以長王國永命攸屬嗚呼若人悠
悠我思爾儀爾規服此成辭

通政司箴

通政所司是古納言出納政令用名厥官有虞之
聖后龍是職周仲山甫赤謹朝夕君爲元首臣則
股肱篤念如子維彼庶民崇卑一氣流貫無間有
遏弗流懵乃爲忠爾職于斯必敬必忠命必下宣
情必上通讒說殄行師用震驚爾謹爾明予治乃
成維樞維機維喉維舌爾飭無怠庶僉在列

詹事府箴

堂堂鴻業萬世攸傳儲副之建大本在焉咨爾詹
事爾其毗輔有貳有丞庶職咸具虞舜之賢資于
臣隣矧時有德而弗資人言行政事有懵有要必
謹大猷必以辰告譬如陵崇由下而升不怠以休
乃躋高明爾其敬共以引以翼毋爲憸佞毋肆讒
慝示爾箴規篤念勿忘克用有成邦家之光

翰林院箴

延有司言自周則然後世襲用愈密而重策命所
由講學所資幾務之嚴于度于咨代有賢哲博聞

明誡克勵翼之用光厥職谷爾儲臣朝夕左右必
端乃志必慎乃守啓沃之言惟義與仁堯舜之道
鄒孟以陳詞尚典實浮薄是戒謀議所屬出納乎
外必存大公罔役于私昔人四禁汝惟勵之獻納
論思以匡以益以匹前休欽哉無斁

左右春坊箴

國之大本厥惟儲副天序所屬人心攸繫用輔厥
德必于正人左右春坊惟其輔臣儲君之德曰仁
與義食息言動惟道之比堯舜周孔是宪是則百
度以貞其德乃成玉資琢磨乃爲宗廟豈其賢才

不由輔導爾端爾行爾正爾心非聖不道其慎其欽大經大猷是匡是直國有元良惟爾之續

司經局箴

聖人之道具載經籍用理萬邦用凝庶績咸熙有猶副天下之本惟德之脩惟道之盡凡厥典冊爾寔司之爾殫爾心爾正爾思堯舜之君惟曰仁義廓而充之萬善斯備稽家者流及道自賢孟軻敬王不臣於前爾其監茲祇乃攸服日就月將是咨是沃道積厥躬而致于中克繼其隆時乃之功曲學阿世古人所戒篤慎勿忽庶幾無悔

六科箴

國家建官內外有制給事之臣密邇廷陛爰準六典分科置員各司其務有簡有繁命令之出于汝紀之章奏之入于汝度之考其得失舉其愆戾鞫奸蔽以贊予治敬共朝夕無縱以逸無易以忽必悉以密達夫大體由乎正公維汝之賢光奮于庶帑威以驕不率正道汝之不賢辜亦自詰自昔遏臣左右承弼正人是資邪佞必斥其篤念哉毋苟充位往端乃志以懋乃事

光祿寺箴

庖官善庖實奉光祿漢列九卿唐總四屬國朝建置率循弗易享祀宴無咸共所職先王之禮豐儉有宜惟敬惟誠儀式行之粢盛必備犧牲必潔執事有恪儼乎對越羣賢在朝四裔會同廩之餼之必精必豐朝夕饋餐必謹必度毋儉公費而縱私僤毋騁奢侈毋肆暴殄毋作愆過以蹈常典正己率下咸敬慎之用永終譽光我訓辭

鴻臚寺箴

祇祇萬邦咸統于一朝覲會同其儀有秩谷圭鴻臚卿式賓屬時維爾官必壯以剛必考于度必協

于中無簡無繁周旋雍容惟動以周惟一靡愚敬慎爾儀庶光爾職

太僕寺箴

軍國所用馬爲之最軍國之政馬政亦大肆予慎之有駿如雲騏克內閑亦澳其羣嘷厥民析之畜牧司其政令命汝太僕政令攸宜閑者以時不愆不忘乃蕃乃滋蚩蚩之氓國家之本毗阨阜豐馬息斯蕃爾爲于民毋侵毋尅爾勤于職必敬乃德尊慮無邪衛文塞淵閫師古人欽功茂焉

國子監箴

翼翼京都嚴嚴學宮有善之地是維辟雍四方髦士來遊來學業之所尊詩書禮樂學必有師爲士承式祭酒司業暨乃衆職師道克惇士乃有成俊乂奮興爲國之禎爺爾爲師敬爾儀則以教以率罔懈朝夕爺爾爲學明善誠身克智與能匪敬弗臻俗化所自賢才所出其于國家甚重而切勗爾師生咸篤于誠無忽于行式觀厥成

欽天監箴

五帝之世曆象肇興建官作式後世襲承惟我祖宗德合堯舜天道民事尤篤欽慎爾職于斯夙夜

惟寅用率厥屬咸致其勤必精推策必審觀候庶副欽若爰及敬授行奉天道動協時宜在予靡愆實爾之資惰慢而失災咎而隱予則汝罰勗哉惟謹

京府箴

奕奕京師四方所瞻京尹之職民庶是諴周之內史漢之三輔不輕畀人擇賢以付國家因之有共有丞亦有庶寮用贊厥成芒芒區域肇毅其本王者施仁篤近舉遠爾體子懷務勤與周情必上通澤必下流淶清玉剛準平繩直毋憚豪右毋縱奸慝趙張邊延顯顯前規毋愧古人祇我訓辭

行人司箴

法古建官以熙于治國之行人寔承周制慎簡髦士俾尼俾滅朝有命令屬蕭用將有容有章必敬必飭毋爲奇衺毋縱會畫載馳載驅用爰咨諏靡及之懷益茲弗渝克篤念茲不忝于士不忝于國有聞于世

錦衣衛箴

自古建國皆重環衛爾惟厥官朝夕廷陛子所服御咸爾攸秩出入先後以警以蹕左右駿奔亦戒

不虞亦有匪人爾詰爾扶爾其懋哉勿縱于私宜廉宜慎宜勤宜祇惟義之遵惟善之迪敬恭勿渝用保終吉

中都留守司箴

洪惟

太祖龍飛之初惟時舊邦肇作中都官府既備兵衛斯設留守之司我紀有載我我

皇陵奕奕寢園是保是完既固既安惟勤與賢爰副簡畀洋洋

聖謨式篤于此九關庶寮受職寔同率厥攸屬秉共

凌恭嚴乃部曲飭乃士伍有愛有威以訓以撫惟
皇聖明於昭于天來遊來觀尚敬慎旃

各都指揮使司箴

維聖制兵職以衛民股肱既強國勢用振惟都指揮以總諸衛戎政是專乃古連帥內藩朝廷外圉封疆上下相維有紀有綱率厥攸屬小大維服以親戎行俾安俾育維純維守政之所宜居安慮危訓勵以時勇智信嚴仁則寡大毋縱貪戾毋肆桀害維昔艱勤爾克孳茲尚慎旃哉保終勿懈

內外諸衛箴

兵衛之設以居師旅內以宿衛外以禦侮必有武功以統以師齊其部伍明其紀律簡閱練習兵甲堅利養威藏銳用則有備爲將之道勇智兼全爲士有教桓桓奮先將之于士必隆思撫矜其寒餒同其甘苦毋虐與苛侵奪厥利仁如父孔愛其子弟以之赴敵必得死力豈直輔功亦濟危阨凡古良將罔不率茲爾篤念之無忽無違飭爾屯務兵食所賴僉爾奐瑩以靖境內祗我訓辭懋爾功庸庶幾祿位光被永終

各布政司箴

國有方岳統治列郡克舉其綱紀斯不紊舜命牧伯農時爲先柔遠能邇惇德允元咨爾藩臣往欽汝職惟戒乎數克熙爾績承流宣化夙夜念哉謹其操持端其表儀郡守邑令有賢有否明其廉察公其去取維于夙夜求民之瘼爲藩爲翰維人之度生息有養禮讓有興爾政之成式觀厥能

各按察司箴

國家養民藩牧是寄必有憲臣乃肅乃乂提刑按察厥署以名有使以長有貳有成比而藩垣下而郡邑廣聰達明無或弗及釣姦戢暴去頑革蠹用

植善柔川暢鬱堙以義行仁以刑弼教豈曰今茲亶古之道法以妨人必自爾躬表之克端影靡弗從毋怠于職毋敗于度毋懼毋勢之恬吐剛茹柔或私滅公維身之辱維家之凶明明上天臨下有赫往敬爾德以懋厥績

各府箴

列郡有守民之司牧有佐有幕協恭敬育邦國之本寔惟斯民教之育之一王于仁千里之地膺受朝命安危休戚一係厥攸耕桑之業毋奪其時督之勸之民興其餓學校之政必脩必飭無慢無怠

善教斯植正其範防去其蠹蠹所惡勿施所欲與聚循典祇祀以爲民福禮賢尚德以勵民俗奉法循理爲下表儀廉公與明政乃弗玩豈弟君子民之父母慎哉敬哉用永終譽

各州箴

環境千里置府以治州亞于府建官次之有臨乎上有仰乎下凡爾所職承流宣化蚩蚩者民休戚在爾心誠求之如保赤子無妨其穡乃衣乃食撫鄰其力乃休及逸興舉學教敬恭神祇獄訟必平賦稅必時毋縱民厲毋侈貨賾維仁維清如水如

玉如繩之直如鑑之明豈弟君子懋永令名

各縣箴

人君代天子養兆民任牧民者邑令尤親丞簿佐令幕有賛書民之休戚其所職保民之方心誠求之如父與母字厥孩提察其凍餒俾衣俾食恤其疾痛俾康俾適既厚其生必道其行有禮有儀善俗用興致恭神祇致勵學校毋肆侵漁毋縱苛酷端爾心務恪與誠政用有成民用底寧

王府官箴

宗室之親各有封國用作藩屏必建輔弼藩王之德惟忠與孝惟善之存惟仁之蹈輔之弼之如南名賢非聖之書弗陳于前進王于道維汝之勤苟納于邪汝則于辟維漢賢藩東平河間人心之善古今同然汝贊王德克濟乎是將汝顯聞永揚于世

鹽運司箴

鹹鹺之利興自古昔下以惠民上亦資國歷代暨今置吏以監克用成功必才與廉斂發有制私竊有禁簡寔司之無忝厥任爾萬于公胥遷乃通爾忠無倦賦乃饒衍爾之攸職是名利權利不自濡

汝允其賢維身與名雖私則敗其永保之無忝訓戒

儒學箴

君國子民教之首之有育無教或淪于夷置吏俾育建學俾教爲教之方本乎師道清脩實踐正學博聞成已成物師道用尊爲學之方體仁由義誦法周孔亦致文藝化民成俗以善其鄉成德達材以資于邦本末循循用臻實効勗爾師生毋忝學教

御製官箴終

嘉靖戊戌春南京國子監祭酒臣倫以訓刊布

附錄

御製廣寒殿記

北京之萬歲山在宮城西北隅周迴數里而崇倍之皆奇石積疊以成巍巍乎矗矗乎巉峭峻削盤迴伏起或陟絕如壑或嵌巖如屋左右二道宛轉而上步步屢屢息乃造其巔而飛樓複閣廣亭危榭東西拱向瞻仰輝映不可殫紀最高者爲廣寒殿崇棟飛簷金鋪玉砌重升疊翠五彩燦焉軼雲霞納日月高明閶爽而北枕居庸東挹滄海西挾太

行嵩岱並立乎前大河橫帶于中俯視江淮一目無際寰中之勝槩天下之偉觀莫加于此矣永樂中朕嘗侍

皇祖太宗文皇帝萬機之暇燕遊于此從容之頃天顏悅懌指顧山川而諭朕曰此古軒轅所都而後來趙宋之疆境也宋弗良于行金取而都之金又弗良元取而都之元之後裔不存殷鑒加弗良焉天鑒我

太祖高皇帝聖德命之弔伐用誕安天下天下既定

高皇帝念前故都也簡于諸子以命我奠茲一方我惟夙夜儆勵不敢怠寧以仰副

高皇帝付託之重暨建文嗣位信用姦回戕劉宗室舉四方全盛之師以加我于時茲城孤立殆一髮引千鈞矣賴

天地

宗廟之祐護以城之孱弱羸老安其危而存其覆又因以清姦慝莫

社稷而至于今日夫山川猶昔也昔之人以否德而失之

高皇帝克艱難而保存之奈何其可忘慎德又顧茲山而諭朕曰此宋之艮嶽也宋之不振以是金不戒而徙于茲元又不戒而加侈焉睹其處思其人夏書所爲儆峻宇雕牆者也肆吾始來就國汰其侈存其樂而時游焉則未嘗不有儆于中昔唐九成宮太宗亦因隋之舊去其泰侈而不改作時資燕游以存監省汝將來有國家天下之人政務餘閒或一登此近而思吾之言遠而不忘聖賢之明訓國家生民無窮之福矣朕拜稽受命無時或忘書不云乎皇祖有訓詩不云乎儀刑文王嗣肆位
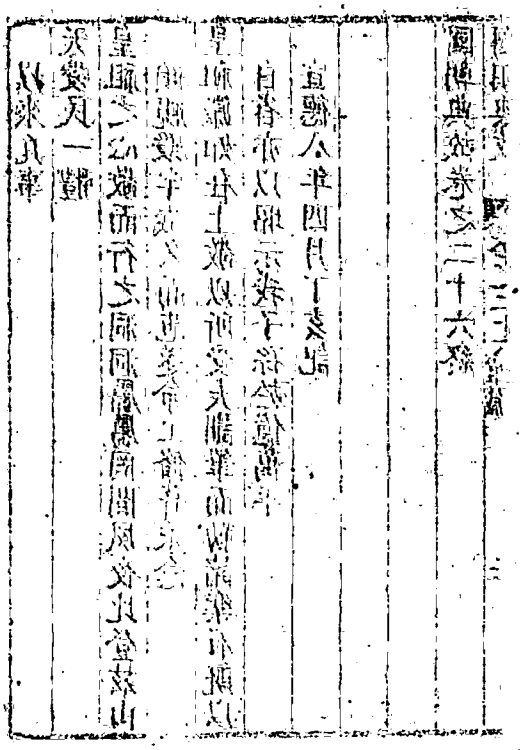
以來凡事
天愛民一體
皇祖之心敬而行之洞洞屬屬罔間夙夜比登茲山
顧視殿宇歲久而陋遂命工脩葺永念
皇祖儼如在上敬以所受大訓筆而勒諸樂石既以
自省亦以昭示我子孫於億萬年
宣德八年四月丁亥記
國朝典故卷之二十六終